



REPUBLIK INDONESIA
KEMENTERIAN NEGARA PERENCANAAN PEMBANGUNAN NASIONAL/
BADAN PERENCANAAN PEMBANGUNAN NASIONAL

PENGUMUMAN

Nomor :1150/B.02/9/2009

Dalam rangka mengisi Formasi Pegawai Negeri Sipil di lingkungan Kementerian Negara Perencanaan Pembangunan Nasional/Badan Perencanaan Pembangunan Nasional, maka akan dilakukan Seleksi Penerimaan Calon Pegawai Negeri Sipil (CPNS) Formasi Tahun Anggaran 2009 dengan ketentuan sebagai berikut :

I. KUALIFIKASI PENDIDIKAN

No.	Pendidikan	Program Studi/Jurusan	Nama Jabatan	Formasi
1.	Pasca Sarjana (S.2)	Pertahanan	Perencana	1 Orang
2.	Sarjana (S.1)	Hukum Perdata	Perencana	1 Orang
3.	Sarjana (S.1)	Hukum Tata Negara	Perencana	1 Orang
4.	Sarjana (S.1)	Hukum Internasional	Perencana	1 Orang
5.	Sarjana (S.1)	Hukum Administrasi Negara/Tata Usaha Negara	Perencana	2 Orang
6.	Sarjana (S.1)	Ekonomi Studi Pembangunan	Perencana	11 Orang
7.	Sarjana (S.1)	Ekonomi Manajemen	Perencana	2 Orang
8.	Sarjana (S.1)	Administrasi Negara	Perencana	1 Orang
9.	Sarjana (S.1)	Ilmu Politik	Perencana	1 Orang
10.	Sarjana (S.1)	Hubungan Internasional	Perencana	1 Orang
11.	Sarjana (S.1)	Sosiologi	Perencana	1 Orang
12.	Sarjana (S.1)	Sastra Inggris	Perencana	1 Orang
13.	Sarjana (S.1)	Geografi	Perencana	1 Orang
14.	Sarjana (S.1)	Antropologi	Perencana	1 Orang
15.	Sarjana (S.1)	Statistik	Perencana	3 Orang
16.	Sarjana (S.1)	Teknik Informatika	Perencana	4 Orang
17.	Sarjana (S.1)	Teknik Sipil	Perencana	2 Orang
18.	Sarjana (S.1)	Teknik Sipil Transportasi	Perencana	1 Orang
19.	Sarjana (S.1)	Teknik Sipil Sumber Daya Air/ Pengairan	Perencana	1 Orang
20.	Sarjana (S.1)	Teknik Planologi	Perencana	3 Orang
21.	Sarjana (S.1)	Teknik Industri	Perencana	2 Orang
22.	Sarjana (S.1)	Teknik Lingkungan	Perencana	1 Orang
23.	Sarjana (S.1)	Geologi	Perencana	1 Orang
24.	Sarjana (S.1)	Teknik Geodesi	Perencana	1 Orang
25.	Sarjana (S.1)	Perikanan/Perikanan Laut	Perencana	1 Orang
26.	Sarjana (S.1)	Sosial Ekonomi Pertanian	Perencana	1 Orang
27.	Sarjana (S.1)	Ekonomi Akuntansi	Perencana	1 Orang
			Auditor	1 Orang
28.	Diploma III (D.III)	Komputer	Pranata Komputer	1 Orang
29.	Diploma III (D.III)	Perpustakaan	Pustakawan	1 Orang
30.	Diploma III (D.III)	Akuntansi	Auditor	1 Orang
31.	Diploma III (D.III)	Teknik Sipil	Pengelola Bangunan	1 Orang
32.	Diploma III (D.III)	Sekretaris	Arsiparis	5 Orang

II. SYARAT PENDAFTARAN

A. Persyaratan Umum :

1. Warga Negara Indonesia, berusia maksimum :
 - a. D.III : 30 tahun pada tanggal 1 Desember 2009 (lahir setelah 30 November 1979);
 - b. S.1 dan S.2 : 35 tahun pada tanggal 1 Desember 2009 (lahir setelah 30 November 1974);
2. Tidak pernah dihukum penjara atau kurungan berdasarkan putusan Pengadilan, karena melakukan suatu tindak pidana kejahatan;
3. Tidak pernah diberhentikan dengan hormat atas permintaan sendiri atau tidak dengan hormat sebagai PNS, anggota TNI/POLRI, pegawai BUMN/BUMD atau pegawai swasta;
4. Tidak berkedudukan sebagai CPNS/PNS, Calon/Anggota TNI/POLRI;
5. Tidak berkedudukan sebagai anggota atau pengurus partai politik;
6. Berkelakuan baik;
7. Berbadan sehat (jasmani dan rohani, serta tidak buta warna).

B. Persyaratan Khusus :

1. Berijazah sesuai dengan kualifikasi pendidikan yang telah ditetapkan diatas;
2. Terakreditasi A bagi Perguruan Tinggi Swasta dari BAN – PT dan untuk Perguruan Tinggi Luar Negeri harus diakui oleh Depdiknas. (**Surat Tanda Lulus Sementara Tidak Berlaku**);
3. Indeks Prestasi Kumulatif (IPK) :
 - a. D.III minimal 2,60 (dua koma enam puluh);
 - b. S.1 minimal 2,75 (dua koma tujuh puluh lima);
 - c. S.2 minimal 3,30 (tiga koma tiga puluh).

C. Lain-lain :

1. Pendaftaran dilaksanakan secara online melalui portal rekrutmen CPNS Kementerian Negara PPN/Bappenas : <http://rekrutmen.bappenas.go.id> mulai tanggal 9 September 2009 pukul 00.00 WIB sampai 17 September 2009 pukul 24.00 WIB;
2. Dalam proses penerimaan CPNS di lingkungan Kementerian Negara PPN/Bappenas ini tidak diadakan surat menyurat dan tidak dipungut biaya apapun selama proses tes;
3. Biaya transportasi dan akomodasi selama mengikuti setiap tahapan tes ditanggung oleh pelamar;
4. Setiap Pengumuman, ditayangkan secara online pada portal rekrutmen CPNS Kementerian Negara PPN/Bappenas : <http://rekrutmen.bappenas.go.id> dan pelamar dapat melihat pengumuman hasil dari setiap tahapan tes pada portal tersebut (**TIDAK DIUMUMKAN DI SURAT KABAR**);
5. Keputusan Panitia dalam hal kelulusan pendaftar/pelamar pada setiap hasil tes bersifat mutlak dan tidak dapat diganggu gugat;
6. Kelulusan pelamar pada setiap tes ditentukan oleh kemampuan dan kompetensi pelamar. **Apabila ada pihak/oknum yang menawarkan jasa dengan menjanjikan dapat diterima sebagai CPNS di lingkungan Kementerian Negara PPN/Bappenas dengan meminta imbalan tertentu, maka perbuatan tersebut adalah penipuan. Panitia tidak bertanggung jawab atas perbuatan pihak/oknum tersebut;**
7. Apabila pelamar memberikan keterangan/data yang tidak benar, dan dikemudian hari diketahui, baik pada setiap tes, maupun setelah diangkat sebagai CPNS/PNS di lingkungan Kementerian Negara PPN/Bappenas, maka Kementerian Negara PPN/Bappenas berhak mengukurkan kelulusan tersebut dan atau memberhentikan CPNS/PNS di lingkungan Kementerian Negara PPN/Bappenas serta menuntut ganti rugi atas kerugian negara yang terjadi akibat keterangan yang tidak benar tersebut dan melaporkan sebagai tindak pidana di Pengadilan Negeri, karena telah memberikan keterangan palsu;
8. Bagi mereka yang dinyatakan lulus seluruh proses seleksi namun mengundurkan diri diwajibkan untuk mengganti seluruh biaya yang telah dikeluarkan oleh panitia dan dibayarkan kepada Kas Negara sebesar Rp. 15.000.000,- (lima belas juta rupiah).

III. TATA CARA REGISTRASI PELAMAR SECARA ONLINE

Setiap pelamar harus melakukan pendaftaran secara online melalui portal <http://rekrutmen.bappenas.go.id> dengan ketentuan sebagai berikut :

1. Pelamar diwajibkan mengisi pada posisi jabatan sesuai dengan kualifikasi pendidikannya.
2. Pelamar mengisi data pribadi yang harus dilengkapi yaitu nomor KTP, nama lengkap, tempat dan tanggal lahir, jenis kelamin, status pendidikan dan agama. Password mohon diisi.
3. Pelamar mengisi data kontak terkini dengan benar (alamat/no telepon).
4. Pelamar mengisi data tentang pendidikan pelamar sesuai dengan kualifikasi jabatan dan posisi jabatan yang dipilih.

5. Pelamar mengisi data tentang pengalaman kerja pelamar.
6. Meng-upload dokumen-dokumen penting pendukung lamaran. Dokumen-dokumen tersebut adalah:
 - a. **Foto** maksimal ukuran file **dibawah 100kb**, Format file dalam bentuk (**.jpg / .gif / .tif**) dan
 - b. **Ijazah & Transkrip** maksimal ukuran file **dibawah 1Mb**, Format file dalam bentuk (**.pdf**)
7. Pelamar *men-checklist* kolom pernyataan pelamar yang menyatakan bahwa informasi yang di berikan adalah benar dan dapat dipertanggungjawabkan.
8. Setelah melakukan registrasi, secara otomatis, data pelamar akan tersimpan dalam database kami, dan pelamar akan menerima email konfirmasi. Email konfirmasi tersebut berisi nomor registrasi dan password yang sudah ditentukan sebelumnya oleh pelamar (mohon dapat mengingat password).
9. Selanjutnya pelamar dapat login ke dalam portal Penerimaan CPNS Kementerian Negara PPN/Bappenas untuk mengetahui hasil ataupun tahapan seleksi yang dilalui dengan menggunakan nomor registrasi sebagai username dan password yang sudah ditentukan sebelumnya oleh pelamar.

III. TAHAPAN PELAKSANAAN SELEKSI PENERIMAAN CPNS

a. Tahapan Seleksi dan Jadwal Pelaksanaan

- ❖ Pengumuman Seleksi Penerimaan CPNS tanggal **9 September 2009**
- ❖ Pendaftaran secara Online tanggal **9 September - 17 September**
- ❖ Pengumuman Pelamar yang lolos dalam Seleksi Administrasi tanggal **29 September 2009**
- ❖ Pengambilan Tanda Peserta Test tanggal **30 September – 9 Oktober 2009**
- ❖ Seleksi Tes Potensi Akademik tanggal **10 Oktober 2009**
- ❖ Pengumuman Pelamar yang lolos TPA tanggal **19 Oktober 2009**
- ❖ Seleksi Bahasa Inggris tanggal **24 Oktober 2009**
- ❖ Pengumuman Pelamar yang lolos Tes Bahasa Inggris tanggal **2 November 2009**
- ❖ Seleksi Psikologi tanggal **7 - 8 November 2009**
- ❖ Pengumuman Pelamar yang lolos Tes Psikologi tanggal **18 November 2009**
- ❖ Seleksi Wawancara tanggal **23-26 November 2009**
- ❖ Pengumuman CPNS Bappenas tanggal **3 Desember 2009**.

b. Rincian Tahapan Seleksi

1. Seleksi Administrasi

Seleksi administrasi adalah ketentuan awal yang dipersyaratkan untuk dipenuhi agar calon pendaftar dapat diikutsertakan pada tahap seleksi berikutnya. Pelamar yang lolos tahap seleksi administrasi dan namanya tercantum dalam pengumuman untuk mengikuti seleksi tahap selanjutnya diwajibkan melakukan pendaftaran ulang sesuai dengan jadwal dengan ketentuan:

- ❖ Membawa dan menyerahkan dokumen :
 - Ijazah dan Transkrip asli
 - Pas photo 4X6 (1 lembar)
 - Fotocopy ijazah dan transkrip yang telah dilegalisir (bukan fotokopi legalisir)
 - KTP dan Fotocopy KTP
- ❖ Menandatangani Surat Pernyataan, dimana pelamar :
 - Memberikan Materai Rp. 6000.- (enam ribu rupiah)
 - Surat Pernyataan diberlakukan bagi peserta yang lulus hingga tahap akhir dan dinyatakan diterima di Kementerian Negara PPN/Bappenas.
- ❖ Sekretariat Panitia Pengadaan CPNS melakukan verifikasi ijazah dan identitas pelamar, apabila Pelamar telah memenuhi ketentuan di atas dan memenuhi persyaratan yang ada akan mendapatkan nomor peserta tes, yang harus dibawa pada setiap tahapan tes.

Catatan: Surat Tanda Lulus Sementara Tidak Berlaku atau Ijazah Sementara dinyatakan tidak berlaku

2. Seleksi Tes Potensi Akademik

Tes Potensi Akademik (TPA) merupakan tes tertulis yang dimaksudkan untuk mengungkap potensi Akademik seseorang yang dianggap mendasari keberhasilannya untuk memangku suatu jabatan yang memerlukan kemampuan intelektual.

3. Seleksi Bahasa Inggris

Tes Bahasa Inggris digunakan untuk mengungkap kemampuan bahasa Inggris seseorang.

4. Seleksi Psikologi

Seleksi Psikologi merupakan tes yang terdiri atas beragam teknik dengan pendekatan perilaku yang dirancang untuk mengungkap sejumlah pengetahuan, ketrampilan, kemampuan dan sikap perilaku terpenting yang dibutuhkan seseorang agar berhasil dalam menduduki posisi/ jabatan tertentu.

5. Seleksi Wawancara

Seleksi wawancara merupakan seleksi yang dilakukan dengan tatap muka secara langsung yang dimaksudkan untuk mengetahui secara lebih mendalam mengenai pengetahuan umum, pengetahuan tentang pekerjaan, keterampilan, produktivitas, disiplin, perilaku, sikap kerja dan pengalaman.

Catatan: Pelamar yang tidak mengikuti cara dan langkah-langkah yang ditentukan, dianggap gugur.

Diagram Alur Pelaksanaan Seleksi Penerimaan CPNS

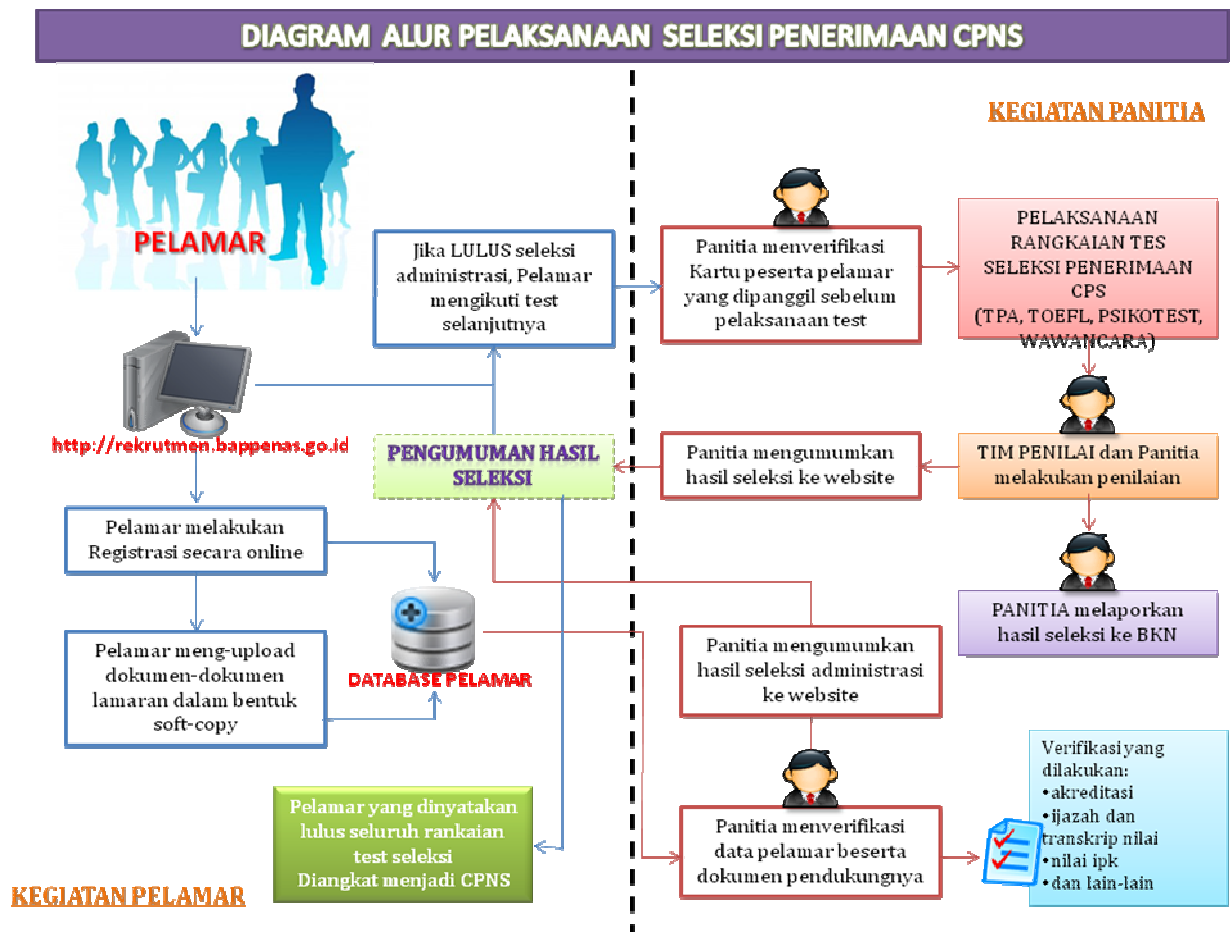

PERTANYAAN UMUM/FAQ SEPUTAR PENGADAAN CPNS DI LINGKUNGAN KEMENTERIAN NEGARA PPN/BAPPENAS

1. Apa itu web *e-recruitment* Kementerian Negara PPN/Bapenas ?
e-rekrutmen CPNS Kementerian Negara PPN/Bappenas adalah sistem penerimaan CPNS untuk mengisi formasi pegawai Kementerian Negara PPN/Bappenas yang dilakukan secara online. Sistem ini bertujuan untuk meningkatkan transparansi dan aksesibilitas pelamar terhadap pelaksanaan Seleksi Penerimaan CPNS Kementerian Negara PPN/Bappenas.
2. Apa yang bisa saya lakukan dalam web *e-recruitment* ini?
Pada sistem ini, terdapat fitur-fitur yang disediakan bagi pelamar untuk melakukan registrasi secara *online*, mengakses sistem, dan mengetahui perkembangan terbaru dari proses perekrutan CPNS Kementerian Negara PPN/Bappenas.
3. Informasi apa saja yang bisa saya dapatkan dari web *e-recruitment* ini ?
Selain dapat melakukan pendaftaran, pengunjung juga dapat memantau perkembangan status penerimaan. Berita tentang Kementerian Negara PPN/Bappenas, dan lowongan yang tersedia.
4. Berapa lama web *e-recruitment* ini berjalan ?
Web *e-recruitment* ini akan berjalan sesuai dengan waktu yang telah ditentukan pada informasi penerimaan CPNS.
5. Bolehkah lamaran disampaikan secara langsung kepada Panitia ?
Panitia tidak menerima lamaran secara langsung maupun via POS dari pelamar, berkas lamaran hanya diterima via website secara on-line.
6. Apakah saya bisa mendaftar untuk dua posisi sekaligus ?
Tidak bisa, sistem hanya akan mengijinkan Anda untuk melakukan pendaftaran untuk satu posisi atau jurusan saja.
7. Bagaimana dengan konversi nilai IPK bila saya berasal dari universitas luar negeri ?
Untuk konversi nilai menggunakan skala 4 dan lembar legalisasi di kirimkan bersama dengan dokumen-dokumen lainnya.
8. Dimanakah dapat diperoleh informasi akreditasi perguruan tinggi ?
Untuk informasi Akreditasi perguruan tinggi dapat dilihat pada websites Badan Akreditasi Nasional dengan alamat <http://www.ban-pt.or.id/>
9. Berapa ukuran maksimal foto yang dapat di *upload* ?
 - Foto maksimal ukuran file dibawah 100kb, Format file dalam bentuk (.jpg /.gif/.tif) dan
 - Ijazah Transkrip maksimal ukuran file dibawah 800kb, Format file dalam bentuk (.pdf)
10. Apakah *password* bersifat *case-sensitive* ?
Ya, *password* bersifat *case-sensitive*, maka mohon diperhatikan penggunaan karakter yang digunakan (mis. huruf besar dan huruf kecil).
11. Apakah yang saya gunakan sebagai *username* untuk login ?
Username menggunakan nomor registrasi Anda.
12. Bagaimana dengan data-data yang saya inputkan ? apakah itu aman, dan tidak akan disalah gunakan?
Data yang Anda inputkan menjadi tanggung jawab kami, data yang Anda input kan hanya akan digunakan oleh kami saja.
13. Terdapat berapa tahapan dalam tes ujian penerimaan Kementerian Negara PPN/Bappenas ini? Apa sajakah itu ?
Tahap-tahapnya adalah Seleksi Administratif, Tes Potensi Akademik (TPA), Seleksi Bahasa Inggris, Tes Psikologi, dan Seleksi Wawancara.